朝鮮日報
朝刊
本紙朝夕刊二十二面
編輯兼發行人 方應謨
株式會社 朝鮮日報社

…的政體으로 政治機構를 改革하려는 陸軍에對하야는 그첫거름의 經濟그-스이同時에 戰時編制에도 重大한關係가잇는 事業임으로 現勢下에서는 實施는 一定의 事實로 볼수잇슬것이다。

鎭海驅逐隊 西海岸巡航

鎭海要港部 所屬 第二十六驅逐隊 … 第三艦 … 二十一日 鎭海出港 … 十七日仁川에入港 … 十一月一日 … 港埠에서는 一般에게 拜觀을許하고 …

社說 電力國家管理法案

一

大國策의 先鋒으로서 問題多端하든 電力民有國營案은 遞信省案을 中心한 四相會議에서 五項目의 大綱을 決定하고 二十日定例閣議에서 各閣僚의 承認을 어더가지고 이로써 오래동안 紆餘曲折을 거듭한 電力國家管理法案은 일응 이에 爲先 具體化하엿슴으로 來議會의 協贊을 어더 國家資本主義的經營體現의 第一步를 내드디게된 셈이다 이 法案을 標示한 軍部 및 內閣調査局의 目標는 大體로 電力은 國民生活에 對하야 根本的普遍的인것임으로 此를 民間經營에 放任하여서는 안된다는것과 廣義國防의 意味에서 農村漁村의 産業振興과 軍事工業을 獲得한 國策的全體主義의 立場에서 動力動員을 有効化케하려는것이엿는데 이에 對하야 五大電力會社關係의 資本家들이 國家社會主義의 法案 또는 極端的으로는 電力事業者社會運動案의 일종으로 猛烈한 反對運動을 이르켜 어데까지 이것을 自由主義經濟를 抹殺하는 端初로 보아왓슴으로 四相會議에 잇서서는 相當한 修正이 잇슬것으로 豫期되든것이엿다 그러나 事實은 그러치못하엿다。

二

電力業者가 遞信省原案을 가장反對한點은 民有國營의 精神 그것이엿는데 二十日에 成案發表된것을보면 實質上으로 同法案은 조곰도 緩和되지 안엇고 修正案에는 出資資産의 評價委員에 當業者를 加한다든가 事業經營에 斯界의 權威를 參加식힌다는等 若干電力業者가 조와할듯한 點도 엇지는 안흐나 社債에 依한 株式의 額面買入價格 特別會計로서 借入金 又는 餘裕金으로 設備會社의 買入方途의 開拓等을 規定한것은 法案의 名稱을 電力國家管理法案으로하엿슴과가리 電力의 完全한 國家管理를 向하야 나갈것을 表示한것으로써 電力業者들의 反對를 緩和하기에는 不充分하고 電力國營을 固執하려는 現內閣의 意思를 表示함에는 相當히 効果的이라고 할수잇다。

三

電力國營問題는 政治的으로는 現內閣의 庶政一新을 斷行하려는 試驗臺에 오른 材料와가리 行政機構改革問題와 아울러 自由主義企業家와 國家資本主義的 統制經濟를 理想으로 하고잇는듯한 軍部와의 摩擦點이 되고잇는데 興味가잇다。그리고 經濟上 消費者에 미치는 影響에 對하야도 遞相은 五大電力을 民有國營으로하면 生産코스트가 三千萬圓의 低廉하여짐으로 따라서 總資金一億五千萬圓의 一割이 節約되는 關係上 그만큼料金을 引下할수잇다함에 對하야 電力業者들은 그 調査數字는 不正確하고 도리혀 電力의 國營化는 料金의 昂騰을 誘致하고 多數從業員의 生活을 脅威한다고 主張하고잇다 원체 膨大한 일임으로 消費者로서는 어느便이 利益이 된다는것은 今前에 判定치못하고 처다보는것이 一般的現狀이라할것이다。그러나 엇더튼 電力國營案은 企畫局中心의 第一…

中國紙一齊히 防共協定反對

北中의特殊地帶化에도反對

日中正面衝突難免

【南京廿一日發同盟】 蔣介石氏는 午後에開催되는 川越張群第五次會談을 압두고 아침부터 張群部長、高宗武亞洲司長을 私邸에 招致하고 對策을 愼重協議하고잇다 今日의 會談의 中心議題로指目되는 北中問題及 防共問題에 對한 中國側의 反對氣勢는 자못 猛烈하야 今朝의 南京各中國紙는 一齊히 붓을드러『防共協定反對』『北中航空協定否認』『北中特殊地帶化絕對反對』의 論說을 揭載하고 그中에도『日本側이 이를곳까지 强要할境遇에는 차라리交涉決裂을하라』고 極論하는것도잇다 如斯한與論의 硬化는 國民政府의 對日硬化態度를 露骨的으로 反映하는것으로 觀測된다 政府部內의 九十九퍼센트까지는 絕對反對의 意向이라하는바 따라서 今日의 第五次會談에서 問題의 圓滿解決은 거이 豫想할수업고 日中雙方이 强硬態度를 堅持하는 情勢로보아 交涉은 再次正面衝突의 危機에 逢着할 危險이잇다는바 이러한 境遇에는 日中交涉은 最後的決裂로될는지 또는 一時交涉을 中止하고 暫時 形勢를 觀望할는지 如何튼 今日午後의 會談에서 今次交涉의 前途에 對한 豫想이 서리라고 觀測된다

川越張群兩氏 第五次會談內容

中國側態度依然强硬

【南京二十一日發同盟】 今日川越、張群會談은 前回同樣 通譯이업시 단둘이서 午後三時부터 外交部長官舍에서 開催 愼重히進行하엿다 爲先 十九日의 第四次會談에서 意見對立으로 作別한部分을 再檢討하고 川越大使는 本省訓令에基한 日本側의 强硬方針을 거듭闡明하야 中國側의猛省을促하엿는데 張群氏도亦是昨日及今日의 重要會議에서決定된 國民政府의 方針을說明하고 不讓하야 會談二時間二十分에 結論에 到達치못하고 會談은未解決그대로 一旦中止 近近再會見을 約하고 午後五時二十分에終了하엿다

【南京二十一日發同盟】 川越、張群第五次會議는 二十一日午後三時부터 外交部長官舍에서 二時間二十分에亘하야 行하엿는데 會談終了後 如左한 코뮤니케를發表하엿다

川越大使는 今日午後三時張群氏와 會見하고 一昨日에繼續하야 折衝을 하고 다시協議를 거듭하엿스나 아직 意見의一致되지못한點이잇서 近近또다시 會談하기로約束하엿다

英中借款 事實無根?

【北平二十一日發同盟】 英國大使館參事官하우氏는二十一日日本大使館加藤書記官을訪問 英中借款說에關하야 左와如히言明하엿다

英中間에數百萬磅의 借款이成立되엿다는說 或은 크레디트…

皇太后陛下 女子高師에行啓

【東京電話同盟】 女子教育에기프시 사御心을 軫念하옵신 皇太后陛下께옵서는 二十一日午前九時四十分大宮御所御出門、東京女子高等師範學校에 行啓하옵시엿다 來月二十九日 華麗한落成式을압둔 光榮에빗나는 同校에서는 平生文相、山本、河原兩次官 作田參與官以下 文部省首腦部 下村校長以下 卒業生代表 生徒等三百名의 整然한奉迎裡에 御着 다음 先導로 便殿에入御 御少憩後 平生文相 下村校長以下 勅任官以上에 單獨拜謁을 賜하옵시고 同校勤續二十五年以上의 職員에 列立拜謁을 賜하옵신後 講堂에 臨御 臨時教員養成所生徒 兒童의 學藝演習을台覽 附屬幼稚園에 臨御하옵시고 附屬小學校에서 御晝食을 御取하옵신後 午後一時附屬高等女學校에 御臨하시사 運動場에展開되는全校生徒一千七百名 華麗한 體操遊戲를 御興味기프옵시게台覽하옵시고 午後三時四十分御機嫌華麗하옵시게 還啓하옵시엿다

兩內親王殿下 博物館을御巡覽

【東京電話同盟】 照宮孝宮兩內親王殿下께옵서는 二十一日午後一時半 吳竹寮御出門 藤井御養育係御奉供으로 上野帝室博物館에 납시사 東洋古畵磁器展覽會場御巡覽 埴輪等에는 特히御興味깁사이 御覽하옵시고 다음 科學博物館에 납시사 二階動物室三階植物室等을 約三十分동안 御熱心히 御巡覽、屋上 天文鏡에서 西空에 번적이는 金星을御觀測 御機嫌御麗하옵시엇다 다시 別館의 結核豫防展覽會를御巡覽 午後四時二十分御發 御還啓하옵시엿다

豫算編成完成後 行革問題를論議

國防豫算이先決問題

【東京電話同盟】 懸案의 電力統制問題는 二十日 閣議에서 決定될 行政機構改革問題에 對하야서는 廣田首相 寺內陸相 永野海相이 會談한結果 政府首腦部에서 決定된 方針과가리 明年度豫算編成을 第一主義로하고 그러然後에 本問題에 들어갈것으로 諒解가 成立되엿다 今後政府는 重大한明年度豫算編成의 圓滑한 遂行을 期하도록 全力을 傾注하게되엿다 그리고 明年度豫算에 對하야는 目下 大藏省主計局에서、各省要求豫算의 査定을 急히하고잇서서 大體十一月中旬까지에는 主計局查定原案이 決定될豫定으로 되엿스므로 政府方針으로서는 어데까지던지 國防豫算을 先決問題로하고 이에 繼續하야 國民生活의 安定、國策遂行에 必要한 緊要한經費를 相當한 額까지 容認할것으로 推測되며 廣田首相은 海軍大演習終了를 기달리여 馬場藏相 寺內 永野四相會議를열고 具體的數字에 對하야 隔意업는 意見交換을行하야 國防豫算의 可能한範圍에서 遞減하도록 折衝할 方針이다

西首相이海相射殺說

葡海岸封鎖拒絕로 蘇聯側重大決意

委員會脫退與否는獨伊態度에 數日中態度決定乎

【리스본廿日發同盟】 首都마드리드府의陷落이切迫됨에따라 人民戰線內閣의內訌이 자조 傳하는데 리스세크로統特派員의報道에依하면 西班牙政府는 十九日夜 陸相官邸에서 緊急閣議를 開催하고 今後方針에對하야 重要協議를 遂行하엿는바 席上에서 急進派와 穩健派間에 大激論이 展開되야 激昂된 카바레로首相은 突然拳銃을 끄집어내여穩健派의巨頭프리에트海相을 射殺하엿다고 傳한다 右報道는 風說의 域을脫出치못하나 마드리드府로부터서는 何等確報가업다

【倫敦二十日發同盟】 西班牙內亂不干涉委員會議長 프리마스卿이 葡萄牙海港封鎖와 委員會의 即時續開를 要求한 蘇聯政府의 提案을 拒否한結果 蘇聯政府는 重大決意를 堅持하게되엿다고 解釋된다 倫敦駐剳蘇大使館側은 二十日午前 左의意向을 洩하얏다

蘇聯政府는 아직 委員會脫退를 決意치안헛다 脫退할지안할지는 獨、伊、葡三國政府의 態度에 걸리어잇다 그러나 如何든지 蘇聯政府가 最後的態度를 決定하는것은 玆數日中이라推測된다

一時的不況으로 政府形態變更은不可

랜든氏의西部第一聲

【로스안젤스二十日發同盟】 大統領選擧를 二週間에두고 政戰은 兩派白熱化하야왓는데 共和黨大統領候補 랜든氏는 二十日로스안젤스市에서 西部에서처음第一聲을올리며 左와如히 演說하얏다

余는 一時的不況은 政府의形態全體를 變更할理由가아니된다고 믿는다 政府當局은大審院의뉴-딜無効判決以來 信用制度復活이 顯著하다고 結論하고잇는데 이 結論은 誤謬이다

하야 中國當局과 … 交涉을進行하기로되엿에 對하야 … 不過하다 … 協定은 … 아니다 … 中國만에關한 特殊한것은 … 하다 一方 獨伊의反共産主義共同戰線 …

新爆擊機十三臺建造

【華盛頓二十日發同盟】 …

叛軍、政府軍에 英政府新提案

人道的立場에서

【倫敦二十日發同盟】 西班牙叛軍은 바야흐로 首都 마드리드를 壓迫하기 二十哩되는 地點에 肉迫하야 政府軍도 最後의 一戰을 決하게되엿는데 叛軍의 首部進擊과함께 無辜한市民과 捕虜가大量으로虐殺될憂慮가 잇슴으로 英國政府는 人道的立場에서 右事態를 未然에防止하기爲하야 앙데에 派遣한 칠톤大使及 마드리드駐箚代理大使를通하야 叛軍政府兩軍에 對하야 左와如히提言하엿다

一、英國政府는 人道的見地에서 政府、叛軍兩軍은 捕虜人質을 交換하되 特히婦女子의 釋放을要望함

一、人質交換에 必要한境遇에는 英國軍艦의援助를 提供하기를不吝함

獨外相차노伯 獨政府意向打診

【伯林二十日發同盟】 伊太利外相 치노伯과 獨逸政府當局과의會談內容에 對하야 當地外交界에서는 여러가지로 推測憶測이 잇는데 차노外相은 歐洲平和保障을爲하야 英佛獨伊四國間條約을 締結하려하는 뭇솔리니 伊太利首相의 提案을 提示하야 獨逸政府의 意向을 打診하리라는 豫想이有力하다

日印通商條約을 英政府廢棄通告

【東京電話同盟】 駐日英國商務官산숨氏는 二十一日午後四時外務省에 松島通商局長을訪問、左와 如히 駐日英國大使 써-로바-트 크라이브氏의 有田外相에게 보내는 公文書를 手交하고 日印通商條約의廢棄를 通告하얏다 英國政府는 昭和九年 七月十二日倫敦에서 開催된 日本國及印度間의 通商關係에 關한條約 第六條의 規定에依하야 十月二十一日 同條約의 廢棄를通告함에 當하야 또 右廢棄通告를 目下進行中의 日印交涉을 繼續할意志를가지고 圓滿妥結을 希望하고잇는旨 又右協定이 成立되는 境遇 右廢棄通告를 撤回한다는旨를 進言하엿다 또右各文書와 同時에 附屬說明書도 手交하엿다한다

伊太利政府의 對英回答內容

【羅馬二十日發同盟】 伊太利政府는 十九日로카르노會議에 對한英政府의覺書에對하야 正式回答을 英國大使드라몬드氏에 送達하엿는데 回答內容은 매우和協的이라고한다 다시英政府가 新로카르노體制를兩分하야 伊太利國境線保障의 責任을 回避하고잇슴에 對하야 率直히 憤懣을 披瀝하고 다음가티述하고잇는모양이다

一、英國政府는 二個의 相互援助保障協定을 提議하고잇는데 右提案에 依하면 締約國中保障國과 被保障國과에 截然分裂하야 佛伊兩國은 專혀保障義務를 負擔하기로됨

一、伊太利政府는 安全保障制度가 雙務的임을 主張하고 自國이保障國이 될뿐아니라 被保障國의 權利까지도 確保치안흐면 아니됨

右回答正文은 英國外務省에 到着함을 기달리어 翻譯한後 檢討를 加할 意向이다 一方獨佛兩國은 이미 回答하고 白耳義도 週末까지는 回答할것으로 推測되는데 英國政府도 四國政府의 回答에對하야 綜合的檢討를 한後 다시 最後的方針을決定할것이다

時事漫畵

그럭저럭 歐洲에서는 일맛대로 整理는되엿이니 이다음으로 海外植民地 차례이나……

產業經濟調査會 第一日午後經過內容

第一分科會

產業調査會第一分科會(農林、水産)은 午後一時로부터 再開 午前에 繼續하야 農業、移民、畜의改善、自作農維持創設及 養蠶等에關하야 安藤、香椎、大內、河、松井、鈴木、國司、椎名、有賀、石田各委員及當局者間에詳細한討議가 行하엿는데 그主要點은

適地適作主義로 滿洲生産狀態考慮

一、日本內地에서 耕地開拓이極히遲遲함에鑑하야 朝鮮에서는 適히査改善에着手할것
一、時局에鑑하야朝鮮內에一千萬石程度의正租貯藏善하야할것
一、地目變換의指導獎勵
一、適地適作主義에則하야 滿洲의生産狀態를考慮할것

等으로論議의容認하 다하지안코二十二日도續行하기로하고 四時四十五分散會하엿다

第二分科會

石炭節約次 可及的水電을獎勵

產業調査會第二分科會(鑛工業)은 午後一時再開 電力資源의 開發及에 關하야 電力國有國營問題에도 言及하고 橋本、淺田、岡本、森、濱和、宮林、朝倉各委員으로부터 質疑가 잇섯스나 結局業者側의 立場으로부터 考慮할 意向이업다하야

一、石炭節約의 見地로부터 可及的 水力發電을 獎勵할것
一、電氣統制計畫은 動力供給의 主眼으로하지안코 一般電燈의 普及도 考慮할것
一、電力을 原料로하는 輸出工業의 發展助成을爲하야 低廉한 電力供給을 圖하며 特히 國防上 重要產業에는 充分考慮를 拂하기바람 但其他產業을 妨害하기아니할것
一、國境河川의 發電調査에는 滿洲國과 特히 緊密한 聯絡을 要함

等의 意見이 陳述되고 電力資源에關한 討議를終了하고 二十二日부터工業에關한 審議에들어가기로하고同四時二十分散會하엿다

第三分科會

運賃合理化 金融機關普及充實

產業調査會第三分科會(交通、金融)은 午後一時부터開會 午前의 交通及運輸에 關한 事項에 關하야 各專門委員及 第二、第三所屬委員도特別出席하야 大要左와如히 意見陳述이 잇섯다 午後四時散會、明二十二日도 續行하기로되엿다

▲交通關係
一、鐵道의 建設方針에關한 意見
一、運賃의 合理化問題
一、朝鮮滿洲鐵道의 連絡問題
一、小運送制度의 改善
一、國產自動車의 獎勵

▲金融關係
一、企業金融의 改善
一、金融機關網의 普及充實
一、金融機關의 企業參加
一、金融機關의 分野에關한 諸問題

夕刊後市況 廿一日

◆大阪 短期 氣配◆
大新 七一七〇 (五〇高)
鐘新 一七六〇〇 (不變)
日產 八三五〇 (一〇高)
東新 一三五三〇 (一〇低)
◆橫濱 生系 後引◆
當限 七六六〇〇 先限 七四九〇〇
◆福井 人絹 後引◆
當限 一〇五〇 先限 五八六〇

紛爭渦中 上海現地に聽く
★在留邦人大座談會★中國人のみの時局座談會
◆日支親善論……馬場恒吾
◆行政機構改革の問題……蠟山政道
◆歐洲勞働運動探訪記……河野密
海南島の話 後藤元宏
上海漫談 內山完造
◆抗日支那と國防の外交……下條雄三
◆上海 外人の眼に映じた日支問題……指宿秀彥
◆上海抗日テロの眞相……朝川澄之介
◆フランの沒落……世界情報
馬場增稅の正體を衝く
有澤廣巳 阿部賢一 鈴木茂三郎 河上丈太郎 木村禧八郎 猪俣津南雄
文藝學と文藝鑑賞 岡崎義惠
◆山峽の中 (中國傑作小說) 艾蕪
◆東北紀行 吉田絃二郎
伊達正宗 伊集院齊
女形 花柳章太郎
擬似宗教
流行の責任……長谷川如是閑
邪宗教掃滅の眞相……高津正道
◆チルデンと日本庭球界・松岡讓
◆オリムピックうらばなし・Z・Y・X
改造
十一月號
附錄つき 犧牲奉仕 八十錢
送料七錢
俳句 水原秋櫻子
家族について 其他 萩原朔太郎
◆世界を震撼する日本經濟の發展……高橋龜吉
◆色彩映畫……清水千代太
◆陸軍と勞働組合……書入虎太郎
H・Gウヱルス傳……前田河廣一郎
昭和風土記 京城……黑田亮 札幌……中谷宇吉郎 鹿兒島……山之內一郎 岡山……岡田謙治
◆無題錄 山本實彥
漫畫「今の世の中」新漫畫派集團
◆赤字公債とインフレーション……美濃部亮吉
「極東の危機」を讀みて……伊藤正德
◆蝦夷語學事始……金田一京助
◆財界うらおもて S・T・U
★寸評★
別冊附錄

米國前國務長官 スチムソン著 全譯
極東の危機
日本を脅威する巨頭の爆彈宣言!!
小說 芥川賞……佐藤春夫
小說 虛實……高見順
小說 月姬と僕……張赫宙
陸戰隊物語 福永恭助
東京市芝區新橋七丁目 振替東京八四〇二 改造社發行

外科 X光線
醫學博士 鄭求忠
京城鍾路三丁目十六 (入院室完備)
電話光化門六八五番

朝鮮日報 本社 京城販賣所 電本(2)一五九七番
江華支局 電話三一番

精選또嚴選한結果 榮譽의十二名入選

聲樂에十名、바요린에二名 發表는今日夕刊에

本社主催콩쿨大會

본사주최 제이회음악콩쿨대회의 전조선인예선회(豫選會)는 오정대로 이십일일 오후두시반부터 본사대강당에서 심사원 김영환(金永煥)홍란파(洪蘭坡)박경호(朴慶浩)계정식(桂貞植) 김원복(金元福) 채동선(蔡東鮮) 정훈모(鄭勳謨) 박태준(朴泰俊)등 제씨의엄선미테 열리여 오후다섯시반까지 성악과(聲樂科)와 바이올린 피아노과등 예선을 전부마첫는데 드디여 예선의난관을 통과하야 결선대회에 참가할 자격을어든이는 참가원오십팔명중 겨우열두명으로 성악과가오십명중에열명 바이올린과가 다섯명중에두명이다 피아노과에는한사람도 예선에 통과한이가업는데 예선에통과된 열두명의 씨명은 이십이일오전열한시에 본사에서 발표하는동시에 본보석간에 게재키로되엿는데 결선대회는 이틀후인 이십사일에 역시본사대강당에서 열기로되엿다 과연 어떤행운아가 이어려운롱문에 올르게될는지 이날밤의경연(競演)은 바야흐로 전조선음악팬들의 주목을 이끌고잇다

廿四日밤에決選 新人發掘을期待

朝鮮樂壇의視聽咸集

오는이십사일로박두한 본사주최 전조선 남녀음악경연대회의 인긔는 날로노파가고잇는중 대회의 예선은 별항과가티 이십일일오후 본사강당에서 각부심사원의 렬석으로 원만히진행되엿다 예선에출전한 분들도 긴장하엿거니와 작년에비하야 출연자의수는 다소적엇스나 그질에 잇서서 전번보다 훨신나은관계도잇서 일반심사원들도 적지안흔긔대를 가지고 긴장한가운데 심사가진행되엿더인데 심사결과는 이십이일 오전십일시 본사에서 발표키로되엿다 이에입선된분으로서 이십사일밤 본사강당에서 결선을 하게될터로 금번의 콩쿨은 어떤신인이 나올까하는것은 전악단적긔대를 끌고잇는바이다

祝賀電報激增

特히中繼電多數

요지음 관리의 이동으로 말미암아 축전이무척 만히오고가기때문에 경성우편국가튼데서는 일요일 축제일(祝、祭日)에도특근(特勤)을하기까지 하는등으로 자못분망한 형편이엿다한다 경성체신분장국의 조사한바를보면 최근한달동안 경성부내각우편국、소의취급수는 구십칠만칠천이백오십통인데발신(發信)은 십사만삼천삼백삼십팔통이엿스며착신(着信)은칠십사만사천구백칠십통이엿고 중계신은팔만팔천구백사십통이엿다 작년이때에 비하면 발신은 일할이분 착신은일할팔분 중계신은팔할이 모다 증가하엿다 중계신이 이와가티 격증한것은일본내지 조선 만주국사이에 통신이 증가하엿기때문인듯하다 한다

◇…사진은심사광경 단상에섯이는 노래부르는이 단하에 안즌이는 심사원과 관계자들

密陽署活動 依然猛烈

檢擧의飛火는各處에

【密陽】지난십구일새벽 경남밀양(密陽)경찰서에서 동군무안면 래진리(武安面來進里)를 중심으로 돌연 장청년십오명을 검거취조중이라함은 긔보한바어니와 당일 밀양읍(密陽邑)내에서도 모조합직원 한(韓)모와 전긔 래진리 야학교원으로 잇섯든 김(金)모를 검거하고 역시 그야학교원이엿든 리(李)모를 모지방에서 검거압송하여오며 피검자전부의 가택을 일일히 수색하고 당야는 사복한 서원전부가 각방면으로 출동하야 엄중한 경계진을 치는등 상당히긴장한빗출 띄고잇든중 그익일인 이십일 조조에는 동서고등계 성(成)형사가 급거히 령산(靈山)과 창녕(昌寧)방면에 출장하엿다는데 당국에서 사실내용을일체비밀에 부침으로 그자세한것은 알수업스나 긔보한바와가티 역시 시국을 표방한 금일만원협박장에관련한것인듯하다 다고한다

秋光을 안고서

情婦와함께避身

독안에든 쥐의신세

警戒網에싸힌西大門町强盜犯

루보=서대문정(西大門町)강도사건의 진범인으로 지목되는황일봉(黃一鳳)(三二)(假名)의 발자최를 극력추궁중인 소관종로서 사법계에서는 그의정부인 작부리선애(李善愛)=(假名)의 존재를 아러내여 그를차젓스나 그역시이미 자최를 감추고말어방금 범인과함께 전긔그정부까지 수사중인데 이십일일오후에는 그들이 서로때를약속하고경성이와의 어느곳으로 빠저나간 흔적이잇서 그곳으로 곳수배와 수사대의 배치를하는동시에 멀리빠저나가지못하게 전조선중요한각지에 엄중수배를하엿다 이리하야 빈틈업는수사망을 점점축소하여 들어가는터로 이어마한경계망을 내둘려차혀잇는 그들은 마치 독안에든 쥐와가튼 형세이다

畜牛流行性感冒

京畿道內에二千餘頭

◇…寒冷해지자漸次로終熄

감칠나도록 지리하게 장마가 계속된 지난팔월 초순부터 강화군(江華郡)내에서 맹열한긔세로 류행하기시작한 소위축우류행성감모(畜牛流行性感冒)는 루보한바와 갓거니와 이제그뒤의 소식을 듯건대 이병은 경긔도내각처에 투행하야 금일까지의 총발생수는 이천이백육건에 이병으로 말미아마 죽은축우수도 열여섯마리로 농가의 큰공포거리가되여잇다 이병은 사람에게잇는 류행성감모와 흡사한것으로 아즉그 전염계통은 알수업스며 병균잠복긔도 불명하다 그증상으로는갑작히 열이대단노파지며 따라서맥박이붇고 허리가 마비된것처럼 비틀거리며 식욕이전연업서저 여물도 질먹지안는것으로 이것이심하면 물론죽고 마는것이나 그러나 대개는이런증상이 약일주일계속하고는 그냥회복되는 괴상한병이다 그러나 이러한 병이 류행하는 지방과의 거래를 엄금하고 우사(牛舍)의 청결소독을 려행하는등 강종의 방역에 힘쓴한편 날세가 차차로 서늘하야짐을따라 그발생수는 점차로 줄기시작하야 작금에는 거이 그종식(終熄)을 보게되여 일반농가는 수미(愁眉)를펴게되엿다고한다 이제 경긔도내군별발생상항을보면 다음과갓다 (十月十八日現在)

	發生數	斃死數
江華	二五九	七
水原	八六五	二
始興	三三五	六
安城	七五〇	
振威	一六	
驪州	一五	

增加償還은萬不當 原數대로도疑問

咸南의凶作救濟穀種回收問題

償還期압두고큰말성

【咸興】금년봄 함남도에서 배급한종곡(種穀)을 회수함에잇서 배급할때 보담은 가격이현저하게내렷다는것으로서 일할오분가량더증수할계획을 세우고 관계각군에 통지하얏다는 것은 긔보와갓거니와 그후에 갑산군(甲山郡)으로부터 …… 당하다는 회보가왓스며 이십일에 삼수(三水)로부터 …… 금년도 농작도 제일 중요한 연맥(燕麥)이 한해(旱害)로 …… 수병(霜病)으로 ……의 대감수를 면치못하게되야 볼 …… 배급한수량만큼의 상환(償還)기의(償還期)를압두고 유예나 처분의가운데에잇는 모양인데 장차 그귀결이주목되고잇다 …… 회수는 ……하야 할것이라고 회보(回報)하야왓다

大聖山麓서發掘된 燦爛한高句麗壁畵

眞池洞古墳과同時代의것?

【平壤】대성산록(大聖山麓)에서 소장(小場)씨의 손으로발굴된고구려고분(高句麗古墳)의 벽화(壁畫)는 규모는 약간적다하나 현무(玄武)백호(白虎)청룡(靑龍)은 이조선명한것으로 시대로보면강서(江西)의고분보다 남은것이판명되엿고 진지동(眞池洞)의 고분과 거의동시대의것으로 추측된다 구조방법으로보아도 대리석(大理石)우에 칠식(漆喰)을 바르고 그우에다가 벽화를그린것이 더욱진지동의것과 동일한것이라한다 그런데 평양부근에서 이러톳선명한 고구려시대의 고분의벽화가 발견된것은 일대수확일것이며 동시에 연구자에게 비상한흥미를 늣기게되여 평양의명소가 한가지증가된세음이다 일반참관에 편의를제공키위하야 천정(天井)을만들고 입구의 설도 할필요가잇서 여기요하는 시설비 삼천원을 계상햇스나 현재의 도경비중으로서는 지출하기가 곤난하여 다른방면으로 기부를 하기로 되엿다한다

役員態度에不滿

大使館員이歸國暴露

伯林올림픽日本派遣軍後聞

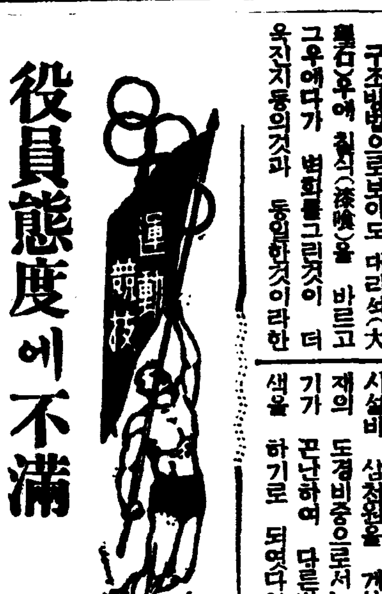

【東京電話同盟】光輝잇는 成績을남긴 伯林올림픽遠征軍은 擧國的歡呼속에 凱旋하엿는데 그當常한 成績의 뒤에 조치못한 風聞이 떠도라 四年後에 열릴 『東京올림픽』을앞두고 遠征軍의 行動에對하야 再檢討를行하야 올림픽에서의 『아마튜어스포-츠』全體에對한 影響을트리고잇다 傳하는바에依하면 陸上芬蘭遠征의失敗、對伊太利戰不出場問題 代表軍全體로서 役員選手의 不和等其他技術的見地에서 여러가지議論이잇는데 獨逸當局과 및 遠征前의困難한 準備活動에 熱心히盡瘁를하고잇든 駐獨日本大使館員、在留日本人等은 올림픽幹部의 無禮와 不統一에對하야 遠征軍에對한 幹部의責任을뭇기로된모양이다 問題의提議者는 伯林駐在駐獨日本人會常任理事 올림픽後援會常任幹事로서 遠征軍의뒤에서 그成績을올리고자 努力한 森島守人氏로서 同氏는올림픽開催中歸朝 곳中國에出張하야 十九日東京에도라와서 廣田首相을訪問하고 伯林의實情을率直하게披瀝하야 東京올림픽을위한 反省을 促하기로되엿다 森島氏가하려는 스포-츠淨化를위한 爆彈的忠告의 內容은

一、大會前正式올림픽交涉을 伯林大使館附武官大島少將及日獨交換學生鶴岡英吉氏에게依囑하엿는데 『鶴岡氏가 올림픽費用一萬圓을 消費하엿다』는 말을밋고 代表幹部들은 伯林에 다어서 事實의有無를 밝키지안코 『鶴岡氏를除名하라』는 無責任한 暴言을 吐한事實이 잇섯는데 交涉의費用은 全部武官室에 保管되잇는것이나 鶴岡氏에對한 風聞은 全然떼마에지나지안는데 事實의 有無를밝키지안코 그런한 言動이 잇섯슴은 武官室 또는 大使館當局에 對한 重大侮辱이다

二、各國交涉員이 다가티 決定한 日本選手의 宿舍는 日本沐浴의設備의 關係와 代表選手가 만흔關係로 올림픽村에 隣接한 新築兵舍로 한것인데 宿舍의 觀察을하기前에 『日本에對한 올림픽當局의 差別待遇다』하야 交涉關係者에게 諒解도업시 올림픽組織委員長 레월드博士에게 『宿舍의變更』을 말하야 大使館 또는 伯林올림픽當局에 不快한 印象을주고 觀察할때에 日本語에 熟達한 獨逸將校를 帶同하고잇슴에 不拘하고 엄청나게도 日本語로 暴言을吐하야 더욱不快한感을 이르키게한것 (選手는 役員의 命에 反하야 特히 宿舍에 滿足하엿다)

三、在伯日本人會가 熱誠을가지고 全獨에서 三萬圓의 後援費用을 募集하야 遠征二十餘名을 自動車로 여부처든바 役員은 그好意를 無視하고 無禮에게對하는 態度를가저 遠征中의 어느사람인 某專門學校敎授는 再三暴言을 吐하야 日本人會는 一時一切後援을끈을決心을한 事實도 잇섯다

는三點을 骨子로한것이다 二十日朝新聞報道後 森島氏는 日本의輿論에 呼訴한다는 態度로 다음과가티 말하엿다

올림픽과 나와는 기픈關係가 잇는것이 아니나 遠征軍幹部의 態度는 是認할수가업다、事實 레월드博士가튼이는 日本幹部의 不遜한態度에 憤慨하야 大使館에 이말을한일까지잇다 日本에서 올림픽을開催하게되여 이사람들이 中心이되면 그結果는 寒心할바가 만흘것으로 생각됨으로 眞相을 發表하야 輿論의公正한 判斷을기다리기爲하야 平生文相에게 實情을報告하야 注意를 喚起하려고 생각한다

坡州 一〇〇 — 長湍 六六 二 — 合計 三二〇六圓 一六錢

綜合競技의白眉 蹴球選手權

卅一日부터京城運動場

朝鮮體育會主催의 第十七回全朝鮮綜合競技、蹴球選手權大會는來三十一日부터 連四日間 京城運動場에서 擧行할터인데 綜合競技의 最終幕이자 人氣의 焦點인 同大會에 쏠리는 期待는자못크다

▲申請期限 十月廿六日午後五時
▲抽籤 十月廿六日午後七時
▲參加資格 中學部專門部一般部
▲參加人數 選手十一人候補四人 監督一人
▲參加金 中學部三圓 專門及一般五圓

慶應3A 東大1

【東京電話同盟】東京大學野球리그戰 慶帝二回戰은 二十一日午後二時부터 神宮球場에서 藤田(球)角田、長澤(壘)三氏審判아래 帝大先攻으로 開始한바結局三A對一로 慶應이勝하야 今씨-즌最初의 勝利를 어덧다 試戰午後四時七分

(帝大000100000……1
慶應200000010A……3A)

向學熱타는少年 虛榮에달뜬少婦

感傷의가을에憧憬의서울로

無斷出家男女激增

남녀를 물론하고 열여섯살은 로맨틱하고 메랑코리한 시절인데 더구나감상의가을이라 북바치는 감정에쏠리는까닭인지 요새아가씨와 『총각』의 집떠남이만타

▲수원군동탄면오산리(水原郡東灘面梧山里)일백륙십번지 공철현(孔哲賢)(女)(二〇)은 십사일 시골집을떠나 서울로 올라온 형적이잇다고 본정서에 수사원을제출하엿다 그는 삼년전 안성군(安城郡) 정거순(鄭巨順)이와결혼하엿다가 시집사리가 자미업스니깐 그만집을 떠난모양이라한다

▲수원읍내(水原邑內) 최석범(崔錫範)의아들 룡수(龍洙)(一七)는 이십일동무와함께 집의돈이십여원을가지고 서울로 올려온 모양이라하야 이역시 본정서에 수사원을제출하엿다 그는 일즉부터 향학렬(向學熱)에 불탓스나 가정형편이 용서하지 안함으로 그뜻을 이루지못하엿든것을 이긔회에 고학이라도 하여서 초지를관철하려고 상경한모양이라한다

엿다한다

少年을誘拐

시내 관수정(觀水町)구십이번지의일호 김원광(金元光)(一三)의 족하 김철수(金鐵洙)(一三)라는소년을 이십일일 오후 세시경에 정모(鄭某)라는나이설흔살가량된 사람이 모자를사준다고 꾀여서 데리고나간후 그대로 종적이묘연하니 이소년을 차저달라고 이십일일밤 종로서에 수색원을내엿다

五十圓拾得返還

이십일일오후세시부터 네시사이에 시내 삼월(三越)의 현관에서 쏘다저나오는 사람들에서 이십삼세와 십오륙세되여보이는 조선부인네들의 핸드빽에서 조희뭉치가 떠러지는것을 마츰 그곳을 통과하든 장중수(張重秀)(二〇)라는 한영고등원원생도가 발견하고 이를주서서 곳그부인네에게 주엇는데 그조희뭉치는 오십원의 지전이엿다

水害地高城에 復興機運潑溂

【高城】지난여름에 고성읍내에 상업지대를 여지업시 휩쓸든대풍수해로 인하여 그간 고성읍상게는 한산하기 짝이업슬뿐아니라 복구에분망중이든바 요시음에야 건물들의수리와 건축대개는 완료되엿슴으로 각점두마다 사입상품의 하물이산적하여 실로금짜 그대로 신흥기분이 농후하여 갑으로 보는사람들은 그깃봄을 금치못 하는상태이라한다

廿餘名同志糾合 秘密結社를組織

一審의六年役에不服控訴

檢事는棄却意見陳述

소화팔년삼월께부터 함북경성군주을온면(鏡城郡朱乙溫面)을 중심으로 김귀남(金貴南)등 이십여명과 로농협의회(勞農協議會)라는 비밀결사를조직하고 조선의공산화를 꾀하엿다는 혐의로 청진(淸津)지방법원에서 징역륙년판결을밧고 그간경성복심법원에 불복상고중인 치안유지법위반사건피고 박승룡(朴昇龍)(三〇)에관한 복심공판은 이십일일오후한시부터 경성복심법원에서 적(荻)재판장주심 의전(依田)검사관여미테 열리여 재판장의사실심리와 검사의 공소긔각의견진술이잇섯다

無限한快樂

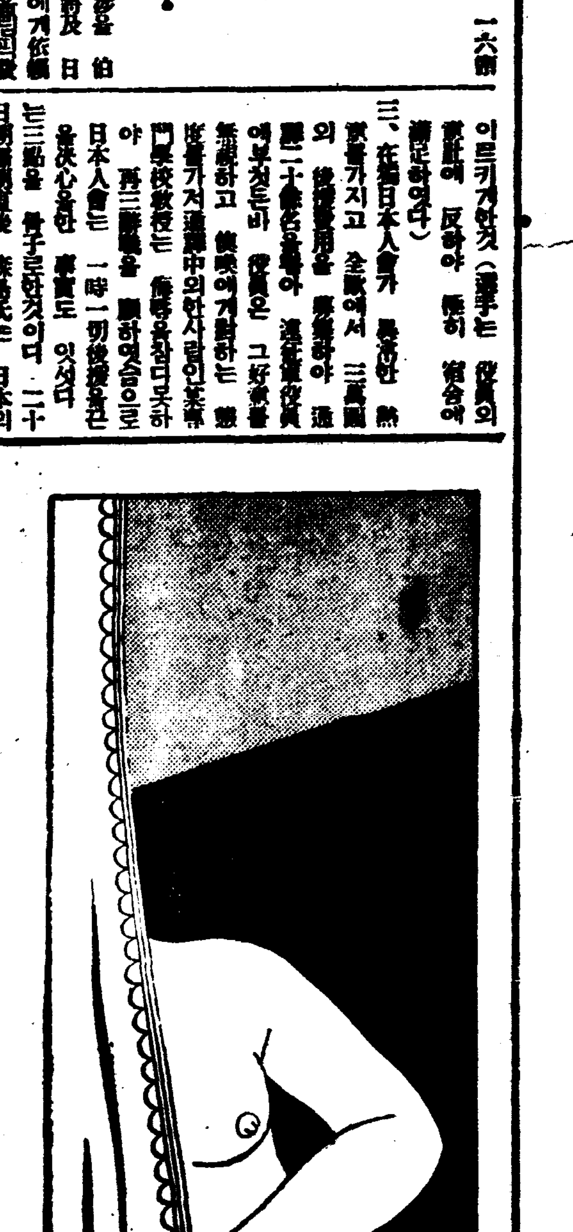

無能者도瞬時로紅夢에드는性慾激增劑

性慾學權威 日本獨逸 醫學博士 羽太銳治 先生 大發明

服用後卅分이면精力이體內에넘친다。산活性호루몬數種과東洋千古의高貴秘藥과의協力인絕對偉力。不能者거든곳이快藥을잡수시요!

性的不能은最大不幸

人生에무엇이最大不幸인가하면 살아잇서性事의快樂을맛보지못하는것처럼悲慘한것은업다。夢泄遺精의不快、陰萎無力의焦燥한男子로서참을수업는不滿이요또不名譽이다。時代에變遷에따라이러한사람이漸漸增加되는것은매우寒心한일이다。

靑少年은周圍의刺戟으로속하게性에눈뜨게되며○淫에맛드려神經을破壞하고、結婚不能에빠지게되며、幸으로結婚하드라도性事不能으로完全한夫婦愛를못매즈며또는性慾亂費로因해서神經이疲勞되여버려全혀不能者가되는것은壯年者에더만타

服用하든翌日부터强精이빼처

住所(德義上省略) 花村杏二

五年間이나暗黑속에헤매이든夫婦生活를버서나서、보드러운春風과가튼夫婦和合을맛보게된것도淫藥キング、オブ、キングス의偉力이라고夫婦共히感謝할뿐이외다。營業上多少金錢을손에주무르는탓으로花柳界에出入하게되자不識間에精力이衰하여元氣가줄어버려서、不眠頭痛으로숨차기가甚해지드니、하로걸너夢泄이나드니顏色은蒼白해지고氣運을못차리게되여서 妻의要求에도모지應할수업게되니까닭으로夫婦間에는漸漸사이가멀어지게되여及其也에는全혀冷却한家庭이되여버렷슴니다。高價한電氣治療도해보앗고여러가지强精藥도無限量먹어보앗스나 조곰도効果가업서이제는絕望이라決心하든날아침新聞에서キング、オブ、キングス의偉効를읽고 즉시賣店으로注文해다먹고난翌朝부터妻를滿足시키게된놀냄과喜悅은참으로神藥입니다。頭腦도明晰해지고快感도强烈、月下는참으로强壯하게되엿슴니다。

失望하든靑年이忽然優等生이돼

住所(右 同) 木崎忠三

○淫의惡習에빠저서意思가薄弱한탓으로中止못하고 學校成績은나빠지고머리는무거웁고 夢泄에苦痛을맛어元氣가도모지업스며 두번이나連해서 落第하고서前途를悲觀하고 여러가지로精力藥을먹기도하며高價한器械를求해다治療를햇스나 조곰도効果가업섯다。偶然하게同伴에게서キング、オブ、キングス의偉効한소리를듯고서 이것이면곡効果가잇스리라밋고 즉시十圓分을注文해다服用하고놀낸것은두時間쯤으로 무어이라形容할수업는精力이끌어나서腰邊이훗근닷는것갓고四五日만에夢泄이끈치고 精力뻬처서頭腦는明晰해지고 記憶力이强해져서學校成績은優等이되여明春卒業입니다。卒業하면 즉시結婚하게되엿스니이것도靈藥의恩德이라편이나感謝합니다。

老翁이靑年가튼精力을어더

住所(右 同) 眞野新吉

六十이란소리를듯게되면서 精力이全혀업서지고 젊은女子를對해도靑春때가튼生氣가도모지업스며 주름살이만아지고살빗은赤銅色과가티보기에도슝해져서 每日그저누어지내게되엿섯스나 東京가잇는子息놈이服用하시라고보내준キング、オブ、キングス를먹고나니까 藥이이러케도速히듯는것을처음보앗슴니다。形容할수도업는精力이아침이면 靑春時代와다름업시充實해지고 첫재口味가돌고皮膚가潤澤해저서 지난밤도숨어서妓樓에가놀고目的을達成햇스나 조곰도疲困하지안코 第一놀나운것은眼鏡을안서도 글字를읽을수잇스며참말神藥이라고밧게말할수업섯슴니다。每日十粒式으로주려서服用하고잇스나그래도効力이신것갓슴니다。十圓瓶을秘密하게附送하시요。送料合하야十圓四十二錢封入함

實驗數萬人이大成功

醫學博士 羽太銳治

古來로性慾은人生의最大快事라고하나 그러나、또歷史上으로보면性慾으로해서여러가지큰事件도發生되엿다。그만큼性慾은人生의重大問題인것이나、한번性事不能에빠지면一生을失敗하거나家庭에는夫婦愛가全無해진다。

自己는獨逸서호루몬을研究하고東洋서千古精力藥을研究하야드디여世界어느나라에도업는、張精回春藥キング、オブ、キングス를發明햇다。호루몬만으로는完全치못하므로此에東洋의高貴精力藥을藥理의最高로配合식혀數萬人에게實驗한結果는百發百中이엿다。無力男子를救해서光明을與하는데는キング、オブ、キングス를除하고는다시絕對로업다고斷言할確信을가지고잇는바이다。

從來의精力藥은何故로안듯나

性의滿足은無限한것이나、滿足한以上의滿足을求함으로 조곰이라도不滿이잇스면失望煩悶한다。此弱點을利用해서形形色色의高價한强精藥과玩具에갓가운器具等이잇스나 그런것들로서한번이즌快樂을다시차즈신분이 一人이라도잇스십니까? 그는絕對로업다。醫學이되여性的不能은器具로는根治못되며 또산호루몬을服用하지아니하면絕對健康하게안되는것이明瞭하게說明되잇는故로 無能者에게는산호루몬이업는까닭에効가잇슬理가絕對로업다。

사라잇는호루몬이數種體內에서奔馬가티活動

失望失意의諸者에게責任지고推奬하는性慾增强回春藥キング、オブ、キングス는 性慾學의世界的權威로서著書도만흔日獨醫學博士羽太銳治先生이畢生의大發明藥으로發表한것이니 本劑中에는精液을맨드는호루몬、勃起力을迅速强大케하는호루몬、快感神經을强大식히는호루몬等男子의身體에必要한數種의호루몬을사라잇는채로含有한데다 東洋古來의高貴藥을理想的으로含有식힌것이므로 먹으면忽然호루몬은猛烈히活動하야精藥과서로協力하야서卅分만이면强大精力이끌러나오는故로 如何한絕望的不能이라도즉시本劑로서人生의快樂을充分히滿喫할수잇다。

注文하는方法

小瓶(百粒)貳圓 中瓶(一八〇粒)五圓 大瓶(六百粒)十圓 送料十五錢。責任을保證하기爲하야一般藥房에는업사오니希望하시는분은東京市芝區通新町十二番地ノ一合名會社春泉堂으로直接注文(送料加算)또는藥書代金引換에보내라고注文하시는대로發送하여드립니다

七十高齡의 貴婦 아들차저달라고 哀訴

이십일오전에 시내종로서보안계에는 칠십이나된 외롭고 가난하고 병든노인이 죽기전에 지역으로 아들을찾는 눈물겨운 하소연이 들어왓다 그는 경기도[illegible](六七)이라는 빈농(貧農)으로 지금으로부터 칠팔년전에 오직하나잇던아들 유명(柔明)(二三)이가 서울가서 출세한 사람이되어오겟다고하고 집을나간후 장남의안해와 함께 아들의출세만기다리며 지내오든중 제작년봄에는 서울서그의아들이 돈도을심원이나 보내여 준터기다리고잇스라는 간절한편지까지잇섯슴으로 이것을밋고 오든중 작년겨울에 장남의안해조차 사별하고 설지어 늙은몸에 목마열까지들어 이제는 죽을날만 기다리고잇는데 오직하나인 아들의소식을 알수업서 눈을 감지못하겟스니 속히 이를 각등경에알려 차저달라고 삼전우표이십장을 동봉하여 편지를하여온것이다 그서에서는 특히 그불상한로경을 동정하야 가급적 노력하는중이라고한다

惡路로 有名한 舞鶴재 鋪裝工事를實施
靈泉부터火葬場까지五百米
面目一新할西北部

부내 현저정(峴底町)약바지 즉 령천(靈泉)전차정류장 아프로부터 전 은평면(恩平面)관내인 홍제정(弘濟町)화장장(火葬場)으로 드러가는 어구까지의 길은 무학재(舞鶴峴)라는 노픈고개가 가로질려잇서 벌서부터 그근방주민들은물론 일반통행객에게 까지 크게 불편을 늣기고잇든터인데 부당국에서도 현저보통학교(峴底公普)를 무학재바로 넘어다가 세우기로 결정하고 이미 그 긔초공사에까지 착수하고잇는만치 하로밧비 무학재길을 개수하고저 고려하고 잇든중 요지음그 전제로 위선 령천서부터 홍제정 화장장까지 약오백미돌」에 뻐치는 도로포장공사를 하기로되여 지난 이십일부터 그 실지공사에 착수햇다한다。 아무 화재로 통하는길은 벌서부터 고개가 놉기도 할뿐아니라 좁고 몬지가 풍기여 일반통행객들의 불평을 주어오는터로 이지음홍재정방면으로 현저보통학교외에 녀자상업학교(女商)등 이 이미 긔지까지 점유해노코 그설계를 하는중에 잇는 여러가지 실정에 비추어 하루밧비빠더나가는 서북부 경성의 발전에 상응한 시설을 고려하고잇다한다。

咸嘆할 蝀龍寺觀
永登浦支局主催探勝團一行
五十八名無事歸還

【永登浦】 본사영등포지국(本社永登浦支局)주최의 첨승긔승 동룡굴(蝀龍窟)탐승단은 정원자십명에 대하야 중원에중원을거듭하야 도합오십팔명이 장사의진을지어 예정대로 지난십륙일오후십시십팔분 영등포역(永登浦驛)발북행렬차로 목적지를 향하야 떠낫는데 일행은실은 긔차는 북으로 북으로 달리기를 시작하자어느듯 하로밤을 새워 이튼날새벽여섯시에 평양에도착하야만포선에 갈어타고 차중에서 조반을 마친후약네시간만에 동룡굴에 도착하야세시간 반동안지옥가튼 굴안을샅샅치 탐승하엿는데 일동은모다 그신비한 장관에 황홀하야감격중에 탐승을맛치고 오후여섯시오십분차로 평양에나와 일박한후이튼날 조선일보평양지국총무 유종섭(劉鍾燮)씨 평양 관광협회직원미원박(平壤觀光協會職員[illegible])씨조선신문평양지사원안등교(朝鮮新聞平壤支社員安藤喬)씨등의안내로평양의고적명소와 조선유일의 긔생학교 등을 유루업시 사사치구경한후 동일오후 세시삼십분차로무사히 도라왓다고한다

無緣墓三萬八千 府에서移葬着手
이제야墓主들이殺到

루보=리태원 공동묘지(梨泰院)에 남아잇는 분묘삼만팔천자리는 경성부에서 무연(無緣)분묘로 간주하고 지난십삼일부터 이장(移葬)을 하고잇는중인데 드되여 이장을 하게되는것을 보고 요지음 하로에 십이삼명식 묘주가 나타나서 이장하는이가 잇다한다 그래서 경성부 위생과에서는 며칠동안 이장을 중지하고 묘주가 더만히 나타나기를 기다리고 잇다한다

市內八十二個所 町總代聯合會議
府域擴張後에첫모딈으로
廿六日朝鮮호텔서

금년사월일일에 경성부행정구역이 확정되에따라 새로 편입된지역에 새로 정회(町會)를 설치한것이 팔십이개소인데 오는 이십륙일 오전열시에 이팔십이개정회총대의 처음회합을 조선호텔에서 열기로되엿다 총대수효는 경성부청 본청(本廳)구역안에 열일곱명 동부출장소구역안에 이십사명 룡산출장소구역안에 이십오명 영등포출장소구역안에 열일곱명으로 합계팔십이명이다 당일래빈으로는 서대문 룡산 동대문 영등포각 경찰서장 및 경성소방서장등이며 [illegible]서는 부윤 총무부장 재무부장 [illegible]공영부장 각과장 각출장소장 기타관계계원들이출석하기로 되엿다

싀골서온少女 범의毒牙에걸려
本町署에서取調

석골처녀를 노려먹는거리의범(虎)=경성부청압길에서 나어린처녀가 중년의사나이를 붓잡고 서로언쟁하고잇는것을 본정서원이 그서에다려다가 문초한결과 다음과가튼 사실이쪽로되엿다 남자는 시내서린정(瑞麟町)일백이십오번지 전과사범 김리식(金利植)(三五)이요 녀자는 앵정정(櫻井町)일정목 백사십번지모월본내지인의집에서 일보고잇는리정순(李貞順)(一七)이다

지난십일 리정순은 고향인해주(海州)를떠나 서울로 돈버리를와스나 낫서른곳이라 이곳저곳을헤매이다가 봉래정(蓬萊町)근방에서 전과김리식을 만낫다 그러자 거리의 범(虎)김리식은 그들의 독특한 수단과 감언리설로 그를꾀이여서 근방중국사람의 호떡집으로 다리고 갓다 호떡을 멧푼어치 멕여노코는 당신은 서울지리도모르고 아는사람도업슬터이니 내가모ー든것을 주선하여줄터이다 그러니 당신이가지고잇는돈은 모다내게 맛기는것이 조타고하야 그가가지고잇는돈 칠원을 빼슨후 리정순을 혼자남겨두고 그돈으로 근방에서 도박을 하고마럿다 그리고보니 서울서 처음맛난사람미듬성잇는사람으로 생각하엿든그는 끗끗내 도라오지안코 남은것은 그에게대한 복수뿐이엿다 그후 리정순은 전과주소에 잇스면서 그원수를 갑흐려고김리식을차저다니다가 결국외나무다리에서 원수를 맛난모양이되엿다 이사정을드른 그서에서는김리식을 단연 엄벌에처하리라고한다

金泰性議員辭任과 第二教育部問題
仁川府民間에注視

【仁川】 인천부구가 현재의사배로 확장되는동시 부당국자의 사무가 아직도 정돈되지아니하야 당국자간에는 별별이론이 잇는바 의외에 지난십삼일 시내서경정(西京町)태흥상회(泰興商會) 김태성(金泰性) 의원이 신병으로 사무를 감당치못하겟다는 리유로 사표를제출하엿는데 이는인천부구역확장벽두에 일어난 문제라 통리면에는 여하한 문제가 잠재하야 잇는지 십만부민간에 각가지풍설이 돌고잇다 혹자의 전하는바에의하면 부구역확장전에도 제이교육부는 늘경제의 곤란을밧고 잇섯슴에 불고하고 현재의 사배로 구역을 확장하엿스나 부당국의예산으로서는 [illegible] 제이교육예산[illegible] 인책사임하엿다는일설이 잇다 이에대하야 영정(永井)인천부윤은 다음과가티말하엿다

김의원의사표는 아직서류를보지못하얏스니까 좋은는사실인지 아닌지 모르겟습니다 또 제이교육부에대한문제이나고요 그여부에 무어이라대답할수업습니다

전과와가리 사건전체에대하야 부윤까지 말하지안코잇는 사정이라 과연전기사표문제가 여하한결과를지여줄지가 가장주목되는바이라한다

消防手九名募集에 應募者百六十名
學科試驗合格者만不過廿七名
여긔도就職難一景

경성소방서(京城消防署)에서는 그동안 결원중에잇든 소방수아홉명을 모집중이든바 이십일오전아홉시부터 그채용시험을 행하엿다 시험장에는 일백륙십명의 지원자가살도하야 모집이원의 십칠배라는 경쟁률을 보혀취직전선의 얼마나 격렬한것을 보혓는바 이중에서 학과시험을 파쓰한자는 스물일곱명으로 이스물일곱명중에서 다시체격과지조가 튼튼한자 아홉명을 선발하리라고한다

職業校製品陳列會

시내 아현정(阿峴町)경성공립직업학교(京城公立職業學校)에서는 생도들의 제작품진열회를 이십사일오전열시부터 오후세시까지 동교내에서 개최하야 초대인사의 관람에공하며 이십오일에는 오전아홉시부터 오후네시까지에 이것을 일반에게 공개하는동시에 즉석에서 팔기도한다는데 이날만은 우천이면 순연하기로한다고한다

新東公普校 新築落成式擧行
記念運動會도開催

【永登浦】 시흥군 신동면 신동공립보통학교(始興郡新東面新東公普校)는 금번오월에 신축공사를 맛치고 생도를 모집하야이학급으로 나누어 교수를 하고잇는중 지난십구일 오전십시부터 동일은 능천시흥군수(能川始興郡守)를 비롯하야 관내각학교교장 기타면내유지등 수백명의 다수열석하에서 면장 김긔황(金基璜)씨의 개회사와기 설회장리영섭(李英燮)씨의 공사보고가잇슨후능천(能川)시흥군수의고사와내빈축사의 촌전(村田)과천공보교장과 리윤수(李潤秀)동면장량씨의 의미심장한 축사가잇슨후만세삼창으로 식을 맛치고 계속하야 긔렴운동회를 맛치고 동교강당에옮기여 주연을 열엇다 이어여흥으로 각농촌진흥농기노름과 광대의 줄타기로화기애애한속에 오후오시경산회하얏다고한다

府內初等校員十一名 學事視察旅行
日本內地各都市로

경성부에서는 부내초등학교원 열한명을 선정하야 일본내지각지의 학사시찰(學事視察)을 목적으로 오는 이십륙일에 경성을 출발하기로 되엿다 광도(廣島)대판(大阪)우치산전(宇治山田)동경(東京)횡빈(橫濱)횡수하(橫須賀)경도(京都)송강(松江)대사(大社)등 구개도시의 교육상황을 시찰하고 오는 십일월십일에 경성에 도라오기로되엿다 그단원의 씨명은 다음과갓다 ▲團長京城府視學 池田 實 ▲副團長 竹添公普訓導 久山象三郎 ▲團員於義洞公普訓導 李啓永 ▲水下洞公普訓導 李秉憲 ▲貞洞公普訓導 李相爕 ▲漢[illegible]洞公普訓導 金宗奎 ▲[illegible]公普訓導 [illegible] ▲永登浦公普訓導 安[illegible] ▲永登浦學校長 [illegible] ▲光州[illegible]明學校長 [illegible]九 ▲[illegible]山[illegible]學校訓導 [illegible]

仁川

第一回 全仁川拳鬪大會

▲時日 十月廿四日午後七時
▲場所 武道館左側廣場
◇主催 仁川體育會
◇後援 朝鮮日報仁川支局

中央保育學校主催
第八回 校內音樂大會

十月二十三日밤七時半·於府民館

後援 朝鮮日報社學藝部

雙虹舞 【18】
方仁根 作
金奎澤 畫

運命(四)

태식의지사랑에는 면서기 윤호가와서 마조안저 이야기하는것이엇다。

「취담이 진담이라고 요전에말한것을 좀적극적으로 활동해주시요」하고 태식은 말하엿다。

「네ー그러지안하도 요새 멧칠동안 나도 그생각을하고 잇섯습니다。 일을 묘하게 꾸며야 할것가타요」하고 윤호는 열성잇는태도로 말하엿다。

「어떠케 하면 될것가타요」하고 태식은 반가워 물엇다。

「싸움할때 진법을 쓰듯이 하여야 할터인데 첫재는 위선선생님이 은명씨에게 분풀편지를 한장해두고 그리고는 그아버지와 어머니에게 사람을노하 단단히말을 한다음에 한번 은명씨를 직접만나서 수단을 피신단말요 이러케 사방으로 옥여들면 그어여쁜새가 그물에아니 걸릴수잇나요」

「벌서 한가지는 해두엇는데요 그어머니 한테는 중매마누라를 보냇지요 그아버지한테는 윤호씨가「오늘래일이라도 가서 이야기하게하고 그담엔 내가 직접 은명씨를 만나려고하는데그게좀 어렵드군요」

조그만 통영자개소반에 오주전자와 오술잔을 노흔 술상이 들어왓다。

「그야 지금 한참 나히찬 처녀요 서울까지가서 공부한 속이 드인 신여성이요 또 때가 때니 선생님수단으로 그것좀 어렵겟지요」

「그런데 한가지 가시처럼 걸리는게 그 충선생이란 작자야 그러지아니하면 이러케 서둘울필요도업고 서서히 진행해도되겟는데」

「그러니 내 전법은 이러합니다。 그작자가 문제이니까 그작자부터 치워버려야 하겟서요」

「어떠케」

「수단이야 여러가지지요 그리고 그작자와 은명의사이가 몹시 드러하고 하여간 별별방법을 써야하는데 그것은 제게 일임하시지요」

「네 그저 잘부탁만 밋겟소이다 그러고 면장께말슴도잘하고……」 우리가친께서 말슴하면 조캣지만 지금 흉중으로 누워게시고 또 내가 이혼한것을 반대하시니까 이번 혼인은 그다지 찬성은 아니하실거에요 물론 반대도 아니하실터이지만……」

문밧게서 기침소리가 나더니 「나리 계신니까」하는 소리가 들리엇다。 태식은 영창을 탁열고

「거 누구야? 응 만보하냐 왜 왓서」하고 귀치안흔듯이 말하엿다。

「저ー그 땅조건으로 해서 왓습니다」

「땅조건이라니?」

「제가 부치는 그 논말슴이에요」

「그건 왜 금년부터 떼다고 통지해지」

「떼시다니 봄철에 논을떼시는 법이어대잇습니까」

「법이라니 못떼는법은 또 어대잇나。 아니 그럼 자네가 시비를 하러왓단말인가」하고 태식은 퍽 놀으는 소리를 질럿다。 만보는 치미는 분을 꿀꺽 삼키고

「나리 아니올시다。 글세 청천에 벽력도 분수가잇지, 저이집 식구의 목숨이 달린것을 끈코 시면 어떠케 합니까」하고 떨리는 목소리로 말하엿다。

「잔말 듯기실허。 내논가지고내가 소용되는데 쓰는데 무슨여러말야。 그러고 그논이 고래논 상답인데 해마다 농사를 그따위로 짓는단말야。 인제부터는면소에 계신 바로여기안즈신 강주사께서 부치시게 되엿스니잔소리하면 자네게 이롭지못해!」

만보는 힐끗 윤호를 처다보앗다。 만보는다시 분을 참고

「글세 어느분이 부치시든지 어듸 그보다 더잘지울수 잇슴니까。 좌우간 래년은 어찌되엇든 금년만 더부치게 해주십시요 저이 처자권솔의 목숨을 살리시는 셈치고……」하며 벌서 일은 다틀린줄을 알면서도 행여나하고 최후로 애걸하는 그의 심정은 몹시도 불렷다。

「소용업다는데 그래도 여러말야!」하고 태식은 주상가리호령하엿다。 만보의 눈에서는 눈물이 빼지고 불이나며 가슴에서 불덩이가 울컥 왓다。

「그럼 정히 안되시겟다는말씀입니까?」하고 만보는 태식을쏘아보앗다。

不老長壽 強精回春 更少幸藥
百補丸
一劑十円 平和堂 京城堅志町

好職業
不景氣의失敗는업다 無資本으로 副業으로 自宅에서 男女 小兒도 할수잇는 近間의 職業 説明書 見本無代進呈 大阪天王寺區寺田町 福藥本舖

糖衣カルーハカ錠
急慢性腸疾患劑
服用シテ神速ニ奏 功スル最新治淋藥
大阪藥化學研究所

前帝國大學教授 醫學博士 田中友治先生證明
生殖器短小는 青年時代에治療하라
◇專賣特許 フープ强大法
東京 眞空療法研究所

自轉車 問屋直賣 信用重視
特典付進呈
東京市日本橋區

感嘆!!感嘆!!정말頭痛에썩조흔 ノーシン 이다

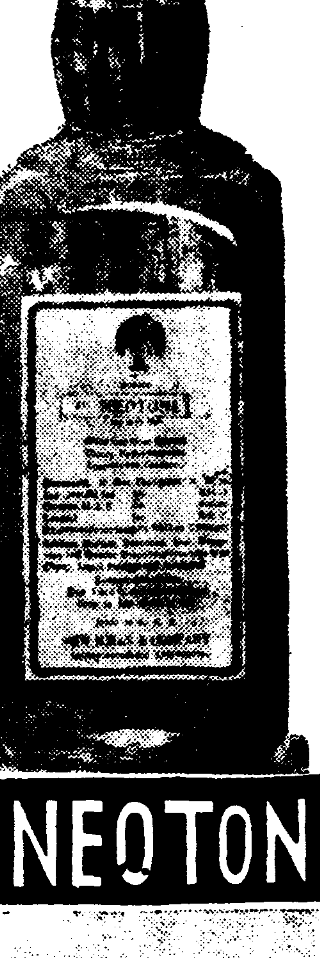
呼吸器·結核症
이가장有効한 藥劑療法으로는
네오톤을 服用하며 結核에 對한 治癒的 效果及 抵抗力을 亢進시키는 作用과 食慾을 增進하고 胃腸의 障害를 防止하며, 咳嗽를 鎭靜하고 法痰하는 効力이 有하며 中樞神經을 刺戟하야 生活機能을 向上식히며 細胞新陳代謝를 促進식히는 効能에 依하야 結核을 全治케합니다。
本劑의 効果는 醫師에게 問議하시면 잘아실것입니다。
全國有名藥房販賣 文獻及說明書進呈
NEOTONE
네오톤
直輸入發賣元 株式會社 柳韓洋行 京城·大連·上海

眞品海狗腎을販賣함
貴下를 爲하야 補精腎氣强壯에 神奇神秘한 天惠的靈効를 가짐
樺太廳官營捕獲
陽氣업서 恨歎하시는 분이여!
發賣元 合資會社 大洋貿易社 釜山府草梁町

PHYTIN
神經衰弱治療劑
フイチン
植物種子=生命=의힘을 生하는主要成分인 有機性燐化合物로서 神經을 强壯케하며 活力을給與하며더욱身體를 强健케한다
活動의第一線에선健康의 要素를人體에 賦與하는良劑로世界的으로써 實用되고 잇다(錠劑、粉末)
◇神經衰弱、히스테리ー、健忘症其他모든神經系疾患에 根元的治療作用을한다
◇體內細胞의新陳代謝機能을旺盛케하며體重을增加한다
◇病後恢復期、小兒의發育增進、妊娠期의營養補給
◇結核患者의初期에給與하면衰弱을防止
補血强壯に 鐵フイチン
カルシウム加へ 美味にせる 粒狀フイチン
11—24

效力 本位 男性ホルモン アンドロスチン

中央都賣市場 實現計畫具體化

豫算計上、三個年繼續事業 場所는 아즉 未定

京城府에서는 일즉부터 市場規則 市場 完璧을 期하는 同時에 其則에 依하야 日用商品의 公正他의 地域에도 小賣市場을 設한 取引을 行하고저 中央都賣市場하야 各地域에 서서도 府의 嚴 開設經營案을 起案中이더비 다 格한 監督미려 府內配給의 合음 要項과 가튼 將來市場規則의 基理的統制를 行한다고한다 이에 準이될 原案을 作成하얏다 卽 對하야 府에서는 明年度豫算에 都賣市場의 構成은

一、野菜部
二、靑果部
三、鹽乾部
四、鮮魚部
五、鷄卵獸肉部
六、雜貨部
七、立賣部

等의 部署로하고 經營에잇서서는 府가直營을하는데 前記各部門別로 仲介人으로하여금 그를 經營(委託賣及 都賣)케하며 府內旣設市場에對하야는 어느程度의 優先權을與하야 그를經營케하는바 例컨대 靑果部의 經營을中央物產으로 하여금 식히려는것과 如함은 그의 一例이다 이리하야 府에서는 中央都賣市場長을 置하고 嚴格한 監督을하는 同時에 構內에는 銀行 郵便所 警察官駐在署 誘致하는 一方 衛生設備의 完備를圖하며 市場周圍에는 小賣市場도 具現할豫定이라한다 그리고 現在 府營의 京城水產株式會社 公設市場等은 小賣

約百二十萬圓(其中土地買收費를 包含)을 計上하야 三個年繼續事業으로 中央都賣市場의 實現을 보기로되바 詳細한 具體案은 來月上旬 着任의 松島總務部長과 都賣市場의 權威大野勇氏의 入京을 기다려서 京城中央都賣市場調査委員會를 設置하고 約六十名의 委員을 任命하야 中央都賣市場條令의 制定速通具申과 市場設置場所의 選定等을 硏究하며 慣習에依한 市場使用法의檢討 그의 新設計畫을 樹立하기로되엇다 그리고現在 府內新設市場은 兩三年內에 認可期限이 滿了됨으로 結局中央都賣市場의 新設에依하야 商品取引이 이에 集中될것은 勿論目下 市場位置에 對하야는 南大門市場을 中心으로 硏究되고잇스나 그는 첫재 狹搾한것과交通이不便한것과 地價가 노픈것等으로 難色이잇는모양이며 其他는 蓬萊町榮京市場자리와 東大門外 往十里等이問題에 오르고잇는데 그推移는注目되는터이다

靑果會社로 改稱

中央物產裏面工作

京城府의 中央都賣市場實現을 압두고 中央物產會社에서는 그 代行經營을 目標로 일즉이 丸京野菜市場을 買收하고 最近은 다시 京城水產會社와도 裏面的으로 그買收 或은 合倂工作을 進行中이라는데 그가實現이되면 鮮魚 鹽乾魚 靑果 野菜其他日用品의 統販賣를 制機構下에行하려는것이라한다 그러고 同會社에서는 中央都賣市場이 出現되는때에 中央物產이라는 名稱이 不適當할것을 豫想하고 近近京城靑果株式會社로 名稱을變更할 모양이며 그와同時에 現在의 製氷部를 獨立會社로 만드리라는데 그資本金은 二十萬圓程度로 되리라한다

九月簡保業績

遞信局의 調査한비를 보면 지난 九月中의 簡易保險의 새로契約한數는 一萬五千二百六十九件으로 그月額保險料는 一萬六千六百七十三圓六十錢이며 此保險金額은 三百二十萬五百四圓七十錢이다

그러고 九月現在의 契約總數는 九十三萬三千五百十五件으로 그月額保險料는 九十三萬五千九百八十九圓九十錢이며 此保險金額은 一億七千五百三十四萬八千百二圓二十錢이다 契約件數를道別로보면 京畿가首位이고 慶南이二位이며 그다음全南全北이그順序이다

日用商品市況

二十日 京城府內 雜穀市況은 如左하다

▲大豆軟弱 新穀出廻漸增 滿洲大豆軟化日本注文不振等으로 早穀物은 市勢補助이며 年內物는 保合이다

龍山三等	一九、七〇	一八、七〇
淸長 同	一九、六〇	一八、六〇
金泉 同	一九、〇〇	一八、四〇

▲小麥 獨高 外麥、日本麥 共히不動이나 當地는 十月限受賣側 需買로 高然히 買呈하나 製粉側 粉子側은 一切沈默임으로 賣買는 大端히 閑散하다

沙里院	二〇、六〇	
新麥	二〇、四〇	

▲大麥 保合 賣買殆無、時勢不變

秋麥(南鮮產)	八、一〇
春麥(西鮮產)	七、一〇

▲胡麻 毆

▲滿洲는 入荷減方面出廻漸增으로 入荷漸增이나 奉天은 出廻漸增하야 賣物이엇고 上海는各地出廻不少이나 滿洲輸出素沈衰으로 滿洲로 一等의 低價보다六〇錢安임

八道溝	一三、五〇
奉天	一五、〇〇
上海沙市	一四、六〇
漢口	一四、四〇

▲粟 保合 아즉 當地는 大量擧가 아닌으로 賣物가 不振히 閑散하며 年內物는 滿洲方面의 買氣가旺盛하나 飛付買氣로 亦賣買는 若干에不過하야 市勢도 大體保合이다

	現物	年內
奉天	八、一〇	七、七〇

大京城工產額

九千六十四萬餘圓 —食料品이筆頭—

大京城의 昭和十年中의 工業生產額은 九千六十四萬八千餘圓으로 其中飮食料品이 約五割을占하야 四千五百二十一萬五千餘圓 化學工業製品이 千百五十四萬八千餘圓、紡織製品이 七百七十三萬五千餘圓、機械、器具製品이五百七十六萬千餘圓等의順位이다 또常時職工을 五人以上使用하는者 又는 年額五千圓以上의 生產額을示한 工場은 千三百七十二工場으로 其中 百十二工場은 昭和十年中의新設工場이오 今年七月까지에 亦六十七工場이 完成되어 年年多數工場이 新設되는터인바 詳細는如左하다

業種	工場數	生產額(千圓)
紡織工業	一五一	七、七二五
金屬工業	八一	二、六八九
機械器具工業	一三六	五、七六一
窯業及同製品工業	四八	二、四〇四
化學工業	九九	一一、五四八
製材及木製製品工業	一七一	三、〇九二
印刷及製本工業	九一	四、〇四八
飮食料品工業	三八三	四五、二一五
電氣工業	二	三、三五〇
雜工業	三一九	五、六四三
計	一、三七二	九〇、六四八

淸津으로부터 『퀴쉬밀』直輸出

이번처음으로北米에

東海岸의 特產인 鍼柏製品은 從來 三菱三井의 손으로 日本內地經由 對外輸出을 하고잇든바 今回 咸北의 퀴쉬밀이 淸津으로부터 米國으로 向하야直輸出이 비로소되게되어 注目을 끌고잇다 卽 川崎汽船의 平榮丸(七、五〇〇噸)은 퀴쉬밀二千噸을 積載하고 來二十日淸津을 出帆할터인데 右貨物은 三菱扱의것으로北米各港에陸揚할것이다

營農技術의改善

農振運動에加味

農村振興運動은 宇垣總督下에 昭和七年着手以來 三大目標의實現을 目標로 于先 食糧充實에 努力하고잇는바 同運動에는 잘못하면 一部에 實績擧揚을 急히하기때문에 生한는弊도 指摘되는 狀況에 잇슴으로 南總督의 就任을機로 同運動을 徹底强化할 方針下에 農林局에서腹案을 講究하야 今回 農村振興運動의 根本對策을 研究한結果 그根本對策으로서 從前에 同運動에 心田開發과 倂行하야 營農技術의 改善도 促進하야 合理的으로 農村의經濟振興에 努力하기로되엿다 그때에 今回 新農村振興課에는特히 前農產課의 首席技師로 農業技術方面 擔當者인 山本技師氏가 同課에 加擔하야 八龍囑託과함께 農家更生計畫上에 合理的 科學的 營農技術을 加味하기로되엿다 農村振興에의 右技術의 取入은南總督의 從前의 農村振興運動의 合理的新修正이라고 볼수잇는것이다

淸州棉花平作

【淸州】淸州郡下의 棉花는 平年作으로 棉花收穫豫想高는 百八十五萬餘斤이라는바 昨年實收高와 大差가업스며 過般暴風雨被害와 水害를입엇어 보다면 豐作이라한다 各面共販場에서 지난五日부터 開始되엇는바 同十九日까지의 出廻高는 六萬二千三百六十五斤으로 風水害로 疲弊한農家에 큰도움이된다고한다

米穀統制組合 各地에서創立

【梁山】梁山郡米穀統制組合은去月中旬부터 創立準備를하여오든바 지난十六日에 梁山郡邑內公立普通學校에서 創立總會를 開催하엿는데 全郡組合員資格者六百六十八人中에 同意捺印者四百四十餘人으로 正午부터 當日出席者百三十餘人으로 一瀉千里로 會議를進行하야 午後三時에 閉會되엿다

【居昌】慶南居昌에서는 지난十六日午後二時에 居昌普校講堂에서 居昌郡米穀統制創立總會를開催하엿는데 全郡資格者九百十二名中 總會出席者二百二十二人委任代理三百八十人으로 合六百二人인바 當日被選된 役員은 다음과갓다 評議員 寺尾淸太郞 鄭鎭洛 黃德元 愼判鳳 李杞南

【山淸邑】山淸郡米穀統制組合創立總會는 去十五日午後四時三十分부터 山淸公立農業補習學校에서 開催되엿다 組合員有資格者八二八名中出席者 五八六名외多數로서 午後三時四十分에 盛況히終了하엿다

【三千浦】泗川米穀統制組合創立總會는 組合員八百餘名으로 十六日午前十一時부터 泗川公立普通學校大講堂에서 創立總會를 開催하엿는데 當日選定된 役員은 組合長 [illegible] 副組合長 [illegible] 評議員 [illegible]

【新山】慶南新山郡에서는 지난十六日午後一時부터 新山公立普通學校講堂에서 米穀自治管理法實施에伴한 米穀統制組合創立總會를 開催하엿는데 組合員 [illegible] 地主百數十餘名의 參席으로 盛況裡에 閉會하엿다고한다

【[illegible]】米穀自治管理法實施에伴하야 [illegible]米穀統制組合創立總會를 지난十八日午前十一時부터 [illegible] 開催하엿는데 [illegible] 內組合員資格者二百二十六名 出席者百四十五名 [illegible] 名이라한다

小運送業兩法案

要綱成案議會提出

前田鐵相은 前議會의公約에基하야 民間運送業의 根本的改善을 來議會에 提出하기로 되엇다報한바와가티

一、半官半民會社設立에依한鐵道貨物의 元請及 小運送店의交互計算 其他事務의統轄
一、小運送業法의 制定에依한 取締의 强化

等 二大項目에 對하야 具體案을 어더함으로 十六日에開催된 小運送制度調査會幹事會에 이를提示하야 右兩法案의 要綱은如左한데 同調査會의 空氣는 大體政府案을 容認에 잇슴으로 近近特別委員會에서 細目的 檢討를行하야 十一月中에 原案대로 答申이잇슬것으로 鐵道省에서는同調査會의 決定을 보아서 法制局을비롯하야 關係各省과 折衝하야 來議會에 提案할準備를 進行中이다

統轄會社法案要綱

一、會社의事業 會社는 小運送業의 健全한 發達을 圖하기爲하야 小運送業者 間의 交互計算事業 貨物 引換證의 保證 整理 事業及 小運送事業 其他此等에 關聯한 事業을 營爲할일

二、株主의制限 外國人 又는 外國人의 支配하는 法人은 株主됨을 不得할일

三、政府의 出資 政府는 鐵道會計에 依하야 이에 出資할일

四、會社의組織 會社는 株式會社로하고 社長 副社長及 監査는 政府에서 이를 任命하고 理事는 株主總會에서選任할일

五、役員의 兼業制限 配當할수잇는 利益金額이鐵道會計에屬하는 株式以外의 株式에對하야一定한比率(六分)을 超過치안흘때는 鐵道會計의 持株에 對하야는 配當을 하지안흘것이고 또 配當할수잇는 利益金額이 右의比率(六分)을 超過할時는 그超過金額은 鐵道會計에서 拂込한株金額과 鐵道會計以外에서 拂込한 株金額에對하야 均一한 比例에 達하기까지 이를 一과一의 比例로서 配當할일

七、會社의監督 主務大臣은會社業務를 監督하며 定款의 變更利益金의處分 社債의募集 合倂事業의 休止 又는 廢止等 重要한 事項을 認可하며 會社에對하야 公益上 必要한命令을 發하고 役員이 職務上義務에 違反하는 境遇는 이를 制裁하는 規定을 設할일

八、會社의設立 設立委員을 設하고 定款의 作成、株主의募集 其他 設立에 關한一切事務를 處理할일

小運送業法案要綱

一、法律適用의範圍 鐵道 軌道及 이를通하야 運送하는 交通機關에 依한 運送取扱 運送의代辨 又는 此等交通機關에依한 運送에 付隨되야行하는 陸上物品運送을 하는業者

二、營業의免許 主務大臣의 免許

三、[illegible] 運賃料金의變更 營業의休止 廢止及讓渡等 重要한事項을 認可하야 運賃料金 其他에 對하야 公益上 必要한 命令을發하고 法令其他의 違反에 對하야는 이를 制裁하는 規定을 設할일

四、罰則 免許를 受하지안코 小運送業을經營하는者 免許名義를 他人에 利用시키는者 他人의 免許名義를 利用하는者本法에依한 義務를 違反하는者等을 罰金又는 科料에處할일

五、權限의委任 本法에 定한 主務大臣의 職權의 一部는 命令의 定하는데 依하야 이를地方官廳에 委任할수잇슴

六、委任命令 小運送業者의業務又는會計等에關한 事項은 主務大臣의命令으로서 이를定할일

七、經過規定 本法公布際에引續하야 經營하는者는 原則的으로 本法에 依하야免許를受한者로 看做할일

全滿第一의 處女林發見

【新京發商通】當地鐵事에 入報한데 依하면 이지음 松花江上流 古洞河沿岸에 全滿洲一의 處女林이 發見되야 各方面의 注目을 끌고잇다 今年八月上旬頃부터 實地調査를하고잇든 古洞河官行所伐踏査隊의 報告에 依하면 同地는 文字대로의 千古斧鉞의 자리가업는 原始的處女林으로 一大樹海를이루어 滿洲에서는 일즉이보지못하던 驚異的 針濶混合의 原始林으로 針葉樹七、濶葉樹三의比이며 針葉樹中 紅七、白三의 立木比例인바 紅松中에는 七、八十尺의것이잇고 三十五、六尺으로부터四十尺가량의 無節材와 切出可能의 美樹가 잇서今後年五、六十萬石의 伐採를하대도二十個年가량은 넉넉히伐採가 可能하다고한다

高地帶開發急務 ④

教育及衛生

▲普通學校=普通學校에 잇서는 一面一校計畫이 完成되어 一邑面에 一校의比로 存置되엇는데 이것은 平地帶의 普通學校에 比하야 特殊敎育을 施함이아니오 敎授科目中 職業科敎育에잇서서 各地適應의 處置를講하는中이다。學校數 二十九、學級數九十二、兒童數六、六九六人이다(十一年五月末現在)

▲簡易學校=簡易學校는地勢上又는 經濟上으로 公立普通學校에 入學할수잇는朝鮮人子弟에게、短期間에 國語敎育을施하고 國民性의 涵養을 圖하는同時에 地方의 實情에 卽한職業科敎育도 施하고 部落指導를 期하고저 公立普通學校에 附設된 二學年制單級의 學校로서 昭和九年度부터 總督府方針에 依하야 設置된것이다 學校數 二十一、兒童數 一、三六七人이다(十一月五月末日現在)

▲私立學校=一面一校計畫의 進展에 伴하야 私立學校는 公立學校로 轉身하고 其數는漸次 減少되엇스나 此等은 高地帶敎育機關으로서 過去 相當히 重要한 機關이엇스며 將來도 第二次 初等敎育擴充計畫의 實施와共히 大部分은公立普通學校로 內容이 改善될것으로 私設敎育機關中 가장 重要性이 잇는것이다 學校數 三二、學級數三二、兒童數一、七九九人이다(十一年五月末日現在)

備考=平地帶 學校數六三校 兒童數一二、五五〇人

▲書堂及私設學術講習會=書堂及私設學術講習會의數는 平地帶의그것에比하야만코 指導監督은 簡易學校의經營과共히 高地帶開發上 重要한것이다

備考=平地帶 書堂數三九二 兒童數一一、〇七一人 講習會數一二七 兒童數一〇、七八九人

▲中等敎育機關=高地帶의中等敎育機關으로서는 現在甲山公立農林補習學校 一校뿐으로 그는 二學年制 學級의 實業補習學校인데 今年十一月부터內容改善을行하게되고 今年四月의 入學期에는 生徒募集을하지안코 現在는第二學年生卅八名만을 收容하고잇다

▲學齡兒童及入學志願者=高地帶의 敎育機關의 大要는右와가트며 公立初等敎育機關入學志願者로보면 推定學齡兒童은 滿六歲부터 滿十二歲의六年에 及한다면 高地帶의 一個年의 學校에 入學할 兒童七千八百五十三人中 普通學校及簡易學校의 入學志願者는二千二百五十一人으로 겨우 三割一分에 不過하다、이를보면 敎育機關의 不足은 察知할수잇다

▲衛生=高地帶의醫療機關의 分布는 極히 稀薄하야 住民의 保健衛生上 寒心하다 高地帶各郡의 醫師一人에 對한 人口의 比率을 示하면 豐山郡二萬五千六百九十人 三水郡一萬二千五百六十七人 甲山郡九千二百三十九人 長津郡一萬八千七百三十三人 新興郡東上面一萬八千二百五人으로 其平均은 醫師一人當 一萬三千七百五十四人의 比率이다 勿論 咸興府 醫師一人當 千百七十四人 元山府千四百八十六人에 比較할수업지만 本道의 平均 醫師一人當 人口八千二百二十二人에 比較하면 大단히 懸隔이잇다 昭和八年 高地帶의 死亡者 八千四十二人에 對하야 其診療關係를 調査하면 醫師는 勿論 醫生의 治療도 受하지못하고 死亡한者가 千四百九十三人(一八、五%)에 達하야 其悲慘한 狀態가 말할수업다

農業

(1)▲耕地分布=高地帶의現耕地總面積은 二十三萬三千二百三十町步로서 總地積의 一割五分에不過하고 耕地를種目別로 보면 田六割弱、火田四割弱을 占하야 그것의全部는 田과火田으로서 畓은 鴨綠江沿岸地域(標高千米以下)에 僅히千九百町步에不過하며 耕地의所在標高는 約六百米로부터 八百米에達한바 그中六割二分에相當한耕地는 千米로부터 千四百米의間에存在한狀態이다 以上을詳記하면 左表와갓다

耕地面積表(昭和十年末現在)

行政區域	新耕地面積	畓	田	火田 國有	火田 民有	火田 計
	町	町	町	町	町	町
新興郡東上面	[illegible]	[illegible]	[illegible]	[illegible]	[illegible]	[illegible]
長津郡	[illegible]	[illegible]	[illegible]	[illegible]	[illegible]	[illegible]
豐山郡	[illegible]	[illegible]	[illegible]	[illegible]	[illegible]	[illegible]
三水郡	[illegible]	[illegible]	[illegible]	[illegible]	[illegible]	[illegible]
甲山郡	[illegible]	[illegible]	[illegible]	[illegible]	[illegible]	[illegible]
計	[illegible]	[illegible]	[illegible]	[illegible]	[illegible]	[illegible]

新耕地標高別分布表(昭和十年調查)

行政區域	六〇〇米以下	六〇〇米以上	八〇〇米以上	一〇〇〇米以上	一二〇〇米以上	一四〇〇米以上	計
新興郡東上面	[illegible]	[illegible]	[illegible]	[illegible]	[illegible]	[illegible]	[illegible]
長津郡	[illegible]	[illegible]	[illegible]	[illegible]	[illegible]	[illegible]	[illegible]
豐山郡	[illegible]	[illegible]	[illegible]	[illegible]	[illegible]	[illegible]	[illegible]
三水郡	[illegible]	[illegible]	[illegible]	[illegible]	[illegible]	[illegible]	[illegible]
甲山郡	[illegible]	[illegible]	[illegible]	[illegible]	[illegible]	[illegible]	[illegible]
計	[illegible]	[illegible]	[illegible]	[illegible]	[illegible]	[illegible]	[illegible]

(2)▲農家戶數及一戶當耕地面積=高地帶의 農家總戶數는五萬二千九百七十三戶로 그中熟田만을 耕作하는 農家一萬四百三十七戶(比率二割八分)熟田과 火田을併耕하는農家一萬八千二百一戶(比率三割六分)純火田民一萬三千七百五戶(比率二割六分)이다 그리고 此等普通農家(火田을併耕하는 農家를包含)三萬九千二百六十八戶中 專業農家九割一分三萬六千三十六戶를 占하고 兼業農家는僅히三千二百三十二戶에 不過하다 다시 이를 營農種別로 보면 自作農二萬三千七百四十戶(比率五割八分)自作兼小作農九千八百二十四戶(比率二割五分)小作農 其他六千七百四戶(比率一割七分)이다 一戶當의 耕地面積은 四町四段步로平地帶의 二町一反步에 比하야 甚히 廣大하고 勞力이 이에伴치안는 結果 農耕法이極히粗笨하다 以上을 詳記하면左表와如하다

▲農家戶數와一戶當耕地面積表(昭和十年末現在)

行政區域	農家總戶數	熟田만을耕作하는農家	熟田과火田을竝耕하는農家	同上計	火田만을耕作하는農家	一戶當耕作面積
新興郡東上面	五、二六四戶	八三七戶	一、九九九戶	二、八三六戶	二、四二八戶	[illegible]
長津郡	[illegible]	[illegible]	[illegible]	[illegible]	[illegible]	[illegible]
豐山郡	[illegible]	[illegible]	[illegible]	[illegible]	[illegible]	[illegible]
三水郡	[illegible]	[illegible]	[illegible]	[illegible]	[illegible]	[illegible]
甲山郡	[illegible]	[illegible]	[illegible]	[illegible]	[illegible]	[illegible]
計	[illegible]	[illegible]	[illegible]	[illegible]	[illegible]	[illegible]

▲火田耕作內譯表(昭和十年末現在)

郡別	林野種別	火田만耕作하는者 面積	戶數	人口	火田과熟田을耕作하는者 面積	戶數	人口
新興郡	國有林	[illegible]	[illegible]	[illegible]	[illegible]	[illegible]	[illegible]
	民有林	[illegible]	[illegible]	[illegible]	[illegible]	[illegible]	[illegible]
東上面	計	[illegible]	[illegible]	[illegible]	[illegible]	[illegible]	[illegible]
長津郡	國有林	[illegible]	[illegible]	[illegible]	[illegible]	[illegible]	[illegible]
	民有林	[illegible]	[illegible]	[illegible]	[illegible]	[illegible]	[illegible]
	計	[illegible]	[illegible]	[illegible]	[illegible]	[illegible]	[illegible]
豐山郡	國有林	[illegible]	[illegible]	[illegible]	[illegible]	[illegible]	[illegible]
	民有林	[illegible]	[illegible]	[illegible]	[illegible]	[illegible]	[illegible]
	計	[illegible]	[illegible]	[illegible]	[illegible]	[illegible]	[illegible]
三水郡	國有林	[illegible]	[illegible]	[illegible]	[illegible]	[illegible]	[illegible]
	民有林	[illegible]	[illegible]	[illegible]	[illegible]	[illegible]	[illegible]
	計	[illegible]	[illegible]	[illegible]	[illegible]	[illegible]	[illegible]
甲山郡	國有林	[illegible]	[illegible]	[illegible]	[illegible]	[illegible]	[illegible]
	民有林	[illegible]	[illegible]	[illegible]	[illegible]	[illegible]	[illegible]
	計	[illegible]	[illegible]	[illegible]	[illegible]	[illegible]	[illegible]
合計		[illegible]	[illegible]	[illegible]	[illegible]	[illegible]	[illegible]

▲普通農家의內譯表(昭和十年末現在)

行政區域	普通農家總戶數	專業農家	兼業農家	自作	自作兼小作	小作	被傭者
	戶	戶	戶	戶	戶	戶	戶
新興郡東上面	[illegible]	[illegible]	[illegible]	[illegible]	[illegible]	[illegible]	[illegible]
長津郡	[illegible]	[illegible]	[illegible]	[illegible]	[illegible]	[illegible]	[illegible]
豐山郡	[illegible]	[illegible]	[illegible]	[illegible]	[illegible]	[illegible]	[illegible]
三水郡	[illegible]	[illegible]	[illegible]	[illegible]	[illegible]	[illegible]	[illegible]
甲山郡	[illegible]	[illegible]	[illegible]	[illegible]	[illegible]	[illegible]	[illegible]
計	[illegible]	[illegible]	[illegible]	[illegible]	[illegible]	[illegible]	[illegible]

黃昏 韓雪野 作 安夕影 畫 (202)

대조(對照)(五)

밤서 오후 세시가 가까와라다 정우이하 각과과장과 공장주임이 몰려나간 다음, 경재는 서무실에서 나와서 다시 사장실로 들어왓다。

이날에 한하야 사장실 공기는 이상히 울침하엿다。 무슨심상치안흔 사단이 잇는것을 직각할수 잇섯다。

경재는 공연히 자기마음까지무시무시해짐을 늣겻다。

그리지안혀도 몰락해가는 가정에서 더군다나 자기를 붙들어가든 맘의 확집(確執)이한가다씩 문허져가는것가튼 가운데서、늘 무엇이——무슨 똑하지안흔 불행이 닥다려 올것가튼 뒤숭숭함을 느껴오든 경재에게는 까닭업시 이자리가 맘을뒤설레게하는것이엇다

결국 그는 사장의 말을 못고야 그대강을 알수잇섯다

그는 근한시간동안 어느정도까지 양보하는것이 조켓다는것과, 무엇보다도 인사문제가튼것은 사뭇 신중히 고려해야 하리라는것을 참고로 말하엿다。

그러나 그러케 말하는 경재자신에게도 확실히 어떠케혓스면 제일 조흔방도가 되리라는 구체안은 업섯다。

그자신은 사장의편도 아니엇고 그반대편도 아니엇다。 그가 만일 그어느편에든지 자기의립장을 둔다고 할것가트면 좀더 그경우에 맛는방침을 생각하려고 하엿슬것이고 또 생각해내엇슬지도 모르는일이나 그는 어간에 동떠러진 사람이니만치 그 어느쪽에도 치우치랴 하지안헛다。

그럼으로 사장에게 그러케 권면하면서도 그의견이 꼭 올타고 생각한것도 아니오、동시에 저편의 주장이 당연하다고 미든것도 아니엇다。

따라서 그의 말은 결국 어떤 구체안에 이르지못하고 그저 회사의 경우를 잘 리해하도록 량해를 구하라는것과、어느 정도까지 피차 양보하는것이 쌍방을 위하야 유리하리라는 막연한 권고에 지나지못하엿다。

허나 사장은、경재가 그러케 어름어름한 말을 하고잇는데대한 반동으로 되려 뱃심이 선듯이 그의 의견을 반대하엿다

그리하야 그러케 말해가는 사이에 마치 여러 종업원에게나 말하는듯한、어조로 나가엇다。즉 아프로 일장 웅변을 토할 권솜이나 한듯이 사장은 그다지 미끄럽지못한 연설조를 우선경재에게 시험하는것이엇다——

『아니네、회사는 지금 실로중대한 시기에 당면하여잇네、한때 제게가 극도의 공황에 빠젓든것은 자네도 아는바가 아닌가?……구주대전이후의 공황이 전부후하다고 혹건만、그것은 불과 이십개월에 지나지안햇네。그러나 이번 공황은삼사년을 줄창 내려 계속하지안헛나?

그러나만치 그회복은 여간 어려운것이 아니며 여간 시일이 오랄것이 아니네……

지금 경기가 점차 회복되어간다고들 하지만 그것은 아직 『가라게이끼』에 지나지안네。첫재 오늘의 일원은 말만은 『가른 일원이지만 실상은 옛날——즉 경제 안정기의 절반도 안되네……

하니까 안만、재게복흥을 떠들어도 아직은 전도료원하다할일세』

사장은 의외로 제말이 웅변임을 스스로 만족히 생각하듯이 다시 능눅한 래도로 말을 이엇다——

『자네도 보다시피 물가(物價)가 머줄술을 모르고 작구만 올라가지안나! 그것은 말하자면 원료(原料)가 등귀해지는 방증(反證)이라할일세……그런데 면저 물가가 올라가고 그다음에 원료갑시 올라가는것이 아니라、그반대로 원료가 올라가는데、따라서 뒤미처 물가가 올라가는것일세。그러니까 물가가 올라간다는것은 즉 원료가 이미 등귀해젓다는것을 의미하는것일세。

우리회사도 그전보다 생산고지수(生產高指數)가 올라가고 잇는것은 사실이고、또 생산품가격이 올라가고 잇는것도 사실이여만、거게 비하면 원료시세는 훨신 더 올라가고 잇네。

그래서 사실은 적잔히 이원료고(原料高)에 머리를 알코잇네

하니까 자연히 비싼 원료를 가지고 어떠케 적은 생산비로 만흔 물건과 조흔 물건을 만들어낼가 하는것이 늘문제되지안흘수 업다말일세。그것이 무엇보다 근본문제요 또급선무니까……!

사실、공장신축이라든가 거기딸른 새게획이라는가 하는것이 모다 여기서 나온 방침일세……

국제적으로 블럭경제가 결성되고 국가적으로 통제경제가고창되는 이때에、한회사에서도그만한 방침을 세우지안코는 전도를 타개할수 업는걸세』

梅毒의 慘害

脫毛와 鞍鼻의 病變도 이러한 治療의 잘못에서

文化가普及되는곳에 漸漸梅毒의蔓延을誘致하야 不知不識中人種的滅亡에갓갑워지는 그리고羸弱한人體에 感染乃至惡化는新秩序마저 더욱激增하야젓다

悲慘한 脫毛

더욱第二期梅毒에서오는 脫毛는 梅毒에依한榮養缺乏에서 이러남으로 後頭部가特히만히빠저 보기흉한斑狀을나타내고 또重症은 眉毛 睫毛 腋窩의털까지빠저實로悲慘을極하고 特히婦人의第二期脫毛症狀은 全혀남에게同情을 바들만한것도잇다

보기흉한 鞍鼻

또變脾性梅毒疹은 頭髮部에 비듬과가튼더러운表皮가無數히나오는것이잇고 또毛根에 一致하야密生하는 毛囊性梅毒疹等이잇고어느것이나 秋期에激增하나 이와가튼脫毛症狀等을 낫타내는때는 咽喉、鼻腔、소골等에도病變을일으키며 特히두려운것은鼻腔異常으로 그狀態는全혀癩病、癌腫과갓다、俗稱허허하고 코먹은소리를하며 結局鼻梁을 일허鞍鼻가되고다시 外部에 開孔이되는것이다

內臟의 諸梅毒

다음에두려운것은 神經組織의破壞를비롯하야 內臟梅毒으로 肝臟、脾臟其他障害、骨節病等 廣汎한方面으로猛烈한威脅을 주는것으로 勿論이러한것은 第三期第四期梅毒症狀이나 以上은遺傳、梅毒에서 이러나는症狀임으로身邊에梅毒性이엇다고 自稱하는者라도 充分한警戒를要한다

血液檢査의要

언더것이든지 梅毒의有無、病勢의進行如何를알려면은 血液과脊髓液의反應檢査가 가장確實하다 그럼故로 梅毒治療의根本으로血液을淨化함이 第一條件으로 其意味로 體內服藥ベルツ丸은拔群하는 適藥이라하야 現在에는 歐米諸國에까지 躍進하고잇는梅毒專門藥이다 本劑는連服함을따라 漸次藥効가 나타나全身血液을淨化식혀 新陳代謝를旺盛케하고、頭腦은勿論、細胞組織에 異常한活力을주어 梅毒性의 衰勞、不眠、頭痛、耳鳴、肩凝等을 업새여 實로豫期以上의 奏効를認定할수가잇는것이다

廣範圍의 藥効

또한가지는 藥價의低廉함과、藥效以外에 比較的廣多의 特徵이잇고、또効果範圍는 極히廣汎하야 梅毒、遺傳梅毒其他、痳毒、橫痃 軟性下疳의皮膚病、여드름부스름、淋疾、梅毒、腦梅毒、神經痛、류마티쓰、脊髓癆、動脈硬化、便秘等、如何한梅毒疾患에도 ベルツ丸은充分한 効果를發揮 한다。

梅毒은 自己만이不幸한것이아니고妻子나、社會에도 惡影響을 밋치게하고 其絶滅은 한번에治療與否에 關하는것임으로 衷心으로 ベルツ丸의 服用을希望함에 끗치지안는다

ベルツ丸體驗實例

拜啓 前日은藥을迅速下送하야주서서 感謝하엿습니다 곳病者에게메이엿든바 大端히조왓고 脫毛、부스름도次次업서저 깃뻐합니다 더욱한灣里사람으로醜夫로 잇는사람이차자와 이사람도梅毒에苦를하며 體內에腫物이生겨괴롭다하는다함으로 ベルツ의効果的인것을말하니 꼭먹어보겟다는것입니다또한苦로우시드라도 此寄面着即時로七十五日分을下送하여주시기를 願합니다

長崎縣南松浦郡 中野よし

梅毒과 體毒

梅毒性부름에

베루쓰丸

梅毒、體毒、痳毒、橫痃、遺傳梅毒、疳瘡、류마티스、淋疾의皮膚病、腦梅毒、神經梅毒、여드름、動脈硬化症、梅毒性便秘等의一切히梅毒性疾患에良効있음

價要 六日分一圓、十二日分二圓、廿五日分三圓、卅五日分五圓、七十五日分十圓、百八十日分廿圓(德用) 送料四十二錢 代引十五錢增

東京市日本橋區濱町三丁目四十番地
發賣元 鈴木日本製藥社 社主 鈴木新平
振替東京一〇五番 電話茅場八〇番九〇番

代理店 京城 木村、新井 釜山 大黑、藤田